



Rijksdienst voor Identiteitsgegevens  
*Ministerie van Binnenlandse Zaken en  
Koninkrijksrelaties*

## Wijziging LO PBK 2025.Q3 W181 Invoering BSN in Caribisch Nederland

Versie 1.0

Datum 24 september 2024

Status Definitief

## Wijziging LO PBK 2025.Q3 W181 Invoering BSN in Caribisch Nederland

De volgende wijzigingen worden doorgevoerd in het Logisch Ontwerp PBK (LO PBK). Voor niet genoemde paragrafen en hoofdstukken uit het LO PBK geldt dat daarin geen wijzigingen optreden. De genoemde paragraafnummers zijn gebaseerd op LO PBK 2024.Q1. De wijzigingen zijn middels 'Wijzigingen bijhouden' gemarkeerd.

### 4.4.1 Scenario 1: Migratie van de (ei)landen naar Nederland

Dit scenario beschrijft een migratie van de (ei)landen naar Nederland. In eerste instantie beschrijft het scenario een eerste migratie naar Nederland.

#### Afmelding op de (ei)landen

Vóór de migratie van de (ei)landen naar Nederland meldt de persoon zich af bij de afdeling Burgerzaken van het (ei)land. De ambtenaar van de afdeling Burgerzaken controleert of deze persoon aan alle voorwaarden voldoet om naar Nederland te kunnen migreren. Vervolgens registreert de ambtenaar de emigratie naar Nederland, inclusief de gemeente van vestiging van de persoon in het PIVA-systeem en verstrekt een bewijs van uitschrijving, het verhuisbericht. Hierbij kunnen eventueel extra gegevens worden opgenomen, zoals voogdijgegevens of gegevens die volgen uit het bestuursakkoord. Deze zijn aangeduid met de term 'Additionele gegevens'. Het PIVA-systeem genereert vervolgens een bericht voor de PIVA FTPs-client.

<plaatje>

De ambtenaar verzendt het bericht met de PIVA FTPs-client, vercijferd en voorzien van een digitale handtekening naar de PBK-module. Deze slaat de gegevens op in een tijdelijke database van de PBK-module. Een kopie gaat, met de VOA via het BRP-netwerk naar de Nederlandse gemeente als een Vrij bericht. Daar verwerkt de ambtenaar de gegevens.

#### Aanmelding in de Nederlandse gemeente

Als de betrokken persoon zich meldt in een Nederlandse gemeente, dan overhandigt de persoon zijn bewijs van uitschrijving, tezamen met eventuele bron- en identificatiedocumenten aan de ambtenaar van Burgerzaken. Op basis van het bewijs van uitschrijving zoekt de ambtenaar het betreffende Vrij bericht.

[Voor een ingezetene van een van de Caribische landen geldt:](#) Omdat het een vestiging uit het buitenland betreft, stelt het BRP-systeem een presentievraag aan de BV BSN. Als die een negatief antwoord geeft, start de ambtenaar een procedure voor eerste inschrijving. De persoonsgegevens in het Vrij bericht, eventueel aangevuld met de bron-/identificatiedocumenten dienen als uitgangsggegevens voor het aanmaken van de persoonslijst. Om PIVA en BRP consistent te houden, wordt het administratienummer uit PIVA, dat meegezonden is in het vrije bericht, overgenomen in de BRP.

<plaatje>

Het BRP-stelsel zendt een vulbericht (Ag11) en een bericht conditionele gegevens verstrekkingen (Ag21) naar de PBK-module RvIG en routeert deze naar het betreffende (ei)land via de FTPs-server.

[N.B. Als de presentievraag uitwijst dat de persoon al is ingeschreven in de BRP, dan verloopt het scenario zoals dat voor een ingezetene van een openbaar lichaam geldt.](#)

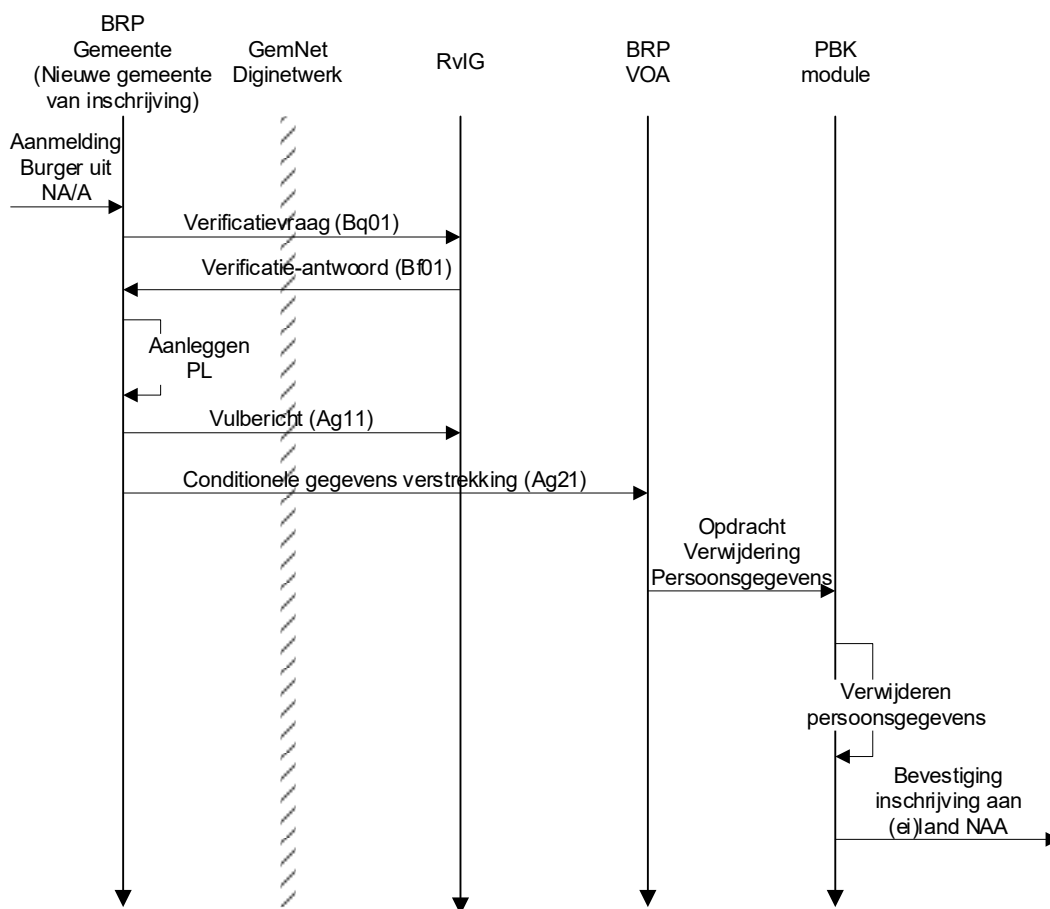

Voor een ingezetene van een openbaar lichaam geldt: De ambtenaar haalt, na het stellen van de presentievraag, de persoonslijst van de persoon op uit de BRP (want elke ingezetene van een openbaar lichaam heeft een PL in de RNI) en actualiseert die. De persoonsgegevens in het Vrij bericht, eventueel aangevuld met de bron-/identificatiedocumenten dienen daarbij als uitgangsgegevens.

Op basis van het actualiseren van sleutelbestanden treedt een voorwaardenregel in het BRP-systeem in werking. Hiermee worden automatisch gegevens verstrekt aan de PBK-module, waarna de persoonsgegevens worden verwijderd en een bericht ter bevestiging van de inschrijving in Nederland aan de PIVA FTPs-client van het betreffende eiland wordt verstuurd.

N.B. Dit scenario geldt ook voor ingezetenen van een Caribisch land die al eerder ingeschreven waren in de BRP.

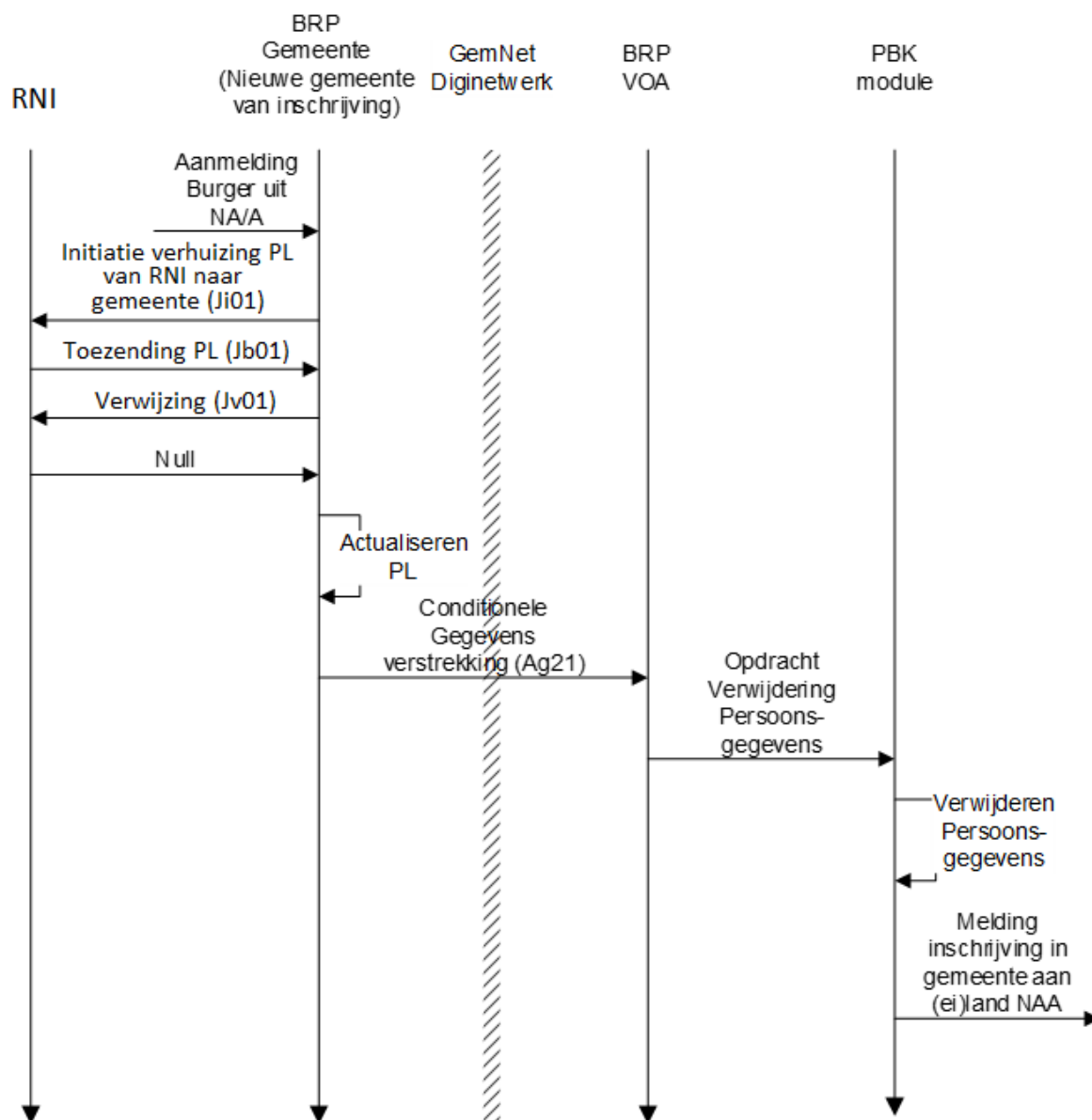

Exceptie 1 Persoon meldt zich bij een andere gemeente dan aangegeven (eerste inschrijving)

Zoals gebruikelijk bij een eerste inschrijving, verstuurt de BRP eerst een Verificatievraag naar de PBK-module. Aangezien de persoon zich niet meldt in de aangegeven gemeente, zoals vermeld op het bewijs van uitschrijving, maar in een andere Nederlandse gemeente, moet de ambtenaar van deze gemeente de beheerder van PBK-module verzoeken de persoonsgegevens van deze persoon alsnog te verstrekken. De ambtenaar stuurt hiervoor een verzoek in een Vrij bericht naar de VOA van de PBK-module. Hierin staan in ieder geval voldoende gegevens voor een unieke identificatie van de persoon. Omdat er geen definitie bestaat van dit bericht in het LO BRP, moet het bericht handmatig worden verwerkt door één van de beheerders van de PBK-module bij RvIG.

Na het toezenden van de persoonsgegevens door de VOA van de PBK-module met een Vrij bericht, ~~maakt-handelt~~ de ambtenaar, op dezelfde wijze als in het vorige scenario, ~~een-nieuwe-persoonslijst~~ aan-met-het-administratienummer-zoals-opgenomen-in-het-Vrij-bericht.

<plaatje>

Bij het actualiseren van de gegevens verstuurt de ambtenaar de BRP-gegevens naar de PBK-module. Dit vindt plaats op basis van een voorwaarderegel in het BRP-systeem. Voor de PBK-module is de ontvangst van deze gegevens de aanleiding om de persoonsgegevens te verwijderen en een bericht aan de PIVA FTPs-client van het betreffende (ei)land te sturen. De oorspronkelijke,

verwachte gemeente van vestiging wordt via een Vrij bericht op de hoogte gesteld dat de persoon zich in een andere gemeente heeft gemeld.

#### Exceptie 2 Persoon is reeds ingeschreven in de BRP

~~Als de persoon zich meldt bij de gemeente en al eerder in Nederland als ingezetene ingeschreven is geweest, dan zoekt de ambtenaar zijn PL op in de BRP. Deze gegevens worden via een intergemeentelijke verhuiscyclus opgehaald. Vervolgens actualiseert de ambtenaar de historische gegevens aan de hand van de van de PBK-module ontvangen persoonsgegevens, eventueel aangevuld met gegevens uit bron-/identificatie documenten. Om BRP en PIVA consistent te houden, neemt de ambtenaar het administratienummer van het PIVA over.~~

<plaatje>

~~Op basis van het actualiseren van sleutelbestanden treedt een voorwaardenregel in het BRP-systeem in werking. Hiermee worden automatisch gegevens verstrekt aan de PBK-module, waarna de persoonsgegevens worden verwijderd en een bericht ter bevestiging van de inschrijving in Nederland aan de PIVA FTPs-client van het betreffende eiland wordt verstuurd.~~

#### Exceptie 23 Persoon meldt zich niet binnen een jaar in een Nederlandse gemeente

Als een persoon zich niet binnen een jaar in een Nederlandse gemeente meldt, dan verwijdert de PBK-module automatisch de persoonsgegevens uit de tijdelijke database en stuurt van deze verwijdering een bericht aan de PIVA FTPs-client van het betreffende eiland.

<plaatje>

### **4.4.2 Scenario 2: Migratie van Nederland naar de (ei)landen**

Dit scenario beschrijft een migratie van een Nederlands ingeschrevene naar de (ei)landen.

#### Afmelding in Nederlandse gemeente

Bij een migratie van Nederland naar de (ei)landen moet een persoon zich eerst afmelden bij een Nederlandse gemeente. De ambtenaar van de afdeling Burgerzaken start een migratieprocedure en actualiseert de verblijfplaats en vult de migratiegegevens in. Daarna schort hij de PL op met reden 'E' (emigratie) en geeft de persoon een bewijs van uitschrijving, ofwel een verhuisbericht, mee.

Het actualiseren van migratiegegevens en het opschorten van de PL is, door een autorisatietabelregel in het BRP-systeem, aanleiding om automatisch persoonsgegevens te verstrekken aan de VOA van de PBK-module. De PBK-module slaat de gegevens automatisch op in de tijdelijke database en stuurt een kopie door naar het (ei)land, dat is aangegeven bij vertrek.

<plaatje>

#### Aanmelding op (ei)landen

Bij aankomst op een van de (ei)landen overhandigt de persoon het bewijs van uitschrijving uit Nederland samen met bron-/identificatiedocumenten aan de ambtenaar van de afdeling Burgerzaken. Op basis van dit bewijs van uitschrijving zoekt de ambtenaar de automatisch door de PBK-module toegezonden persoonsgegevens op. Hij voert vervolgens een 'PIVA check' uit, om na te gaan of de persoon al is ingeschreven in de bevolkingsadministraties van de eilanden. Samen met eventuele gegevens uit brondocumenten stelt de ambtenaar een nieuwe PL samen of actualiseert een al aanwezige PL. Om PIVA en BRP consistent te houden wordt het administratienummer uit de BRP, dat vermeld staat in het toegezonden bericht, overgenomen. [In het geval dat de persoon zich meldt op Bonaire, Saba of Sint Eustatius geldt dit ook voor het burgerservicenummer.](#)

Om de PBK-module op de hoogte te stellen van de aankomst van de persoon op het (ei)land, wordt na de inschrijving in PIVA een Mq01 bericht gemaakt als antwoord op de toegezonden persoonsgegevens. Dit antwoord is voor de PBK-module aanleiding om de tijdelijk opgeslagen persoonsgegevens te verwijderen en een bericht ter bevestiging van de inschrijving in PIVA aan de betreffende gemeente van uitschrijving te versturen.

<plaatje>

#### Exceptie 1 Een persoon meldt zich op een ander (ei)land dan aangegeven

De ambtenaar heeft geen door de PBK-module toegezonden persoonsgegevens. Op basis van het bewijs van uitschrijving waarop het aangegeven (ei)land vermeld is, verzoekt de ambtenaar met de PIVA FTPs-client bij de PBK-module om de gegevens. Nadat hij de persoonsgegevens heeft ontvangen, volgt hij de standaardprocedure.

<plaatje>

#### Exceptie 2 Een Persoon meldt zich niet op een (ei)land binnen een jaar

Als een persoon zich niet binnen een jaar meldt, dan worden de opgeslagen persoonsgegevens automatisch verwijderd uit de tijdelijke database en wordt hiervan melding gemaakt door het versturen van een bericht naar de betreffende gemeente van uitschrijving.

<plaatje>

### **4.4.3 Scenario 3: Interinsulaire verhuizing, migratie**

Bij een interinsulaire verhuizing meldt de persoon zich af bij de afdeling Burgerzaken van het (ei)land. Daar actualiseert de ambtenaar de persoonsgegevens in het PIVA-systeem en geeft de persoon een uitschrijvingsbewijs mee.

Het PIVA-systeem genereert een bericht dat met de PIVA FTPs-server aan het eiland van vestiging kan worden verstuurd. In dit bericht kunnen eventueel extra gegevens worden opgenomen, die relevant zijn bij interinsulaire verhuizingen. Deze zijn aangeduid met de term 'additionele gegevens'.

Als de persoon zich op/in het (nieuwe) (ei)land van vestiging meldt, dan zoekt de ambtenaar op basis van het uitschrijvingsbewijs het toegezonden bericht op. Hij voert vervolgens een 'PIVA check' uit, om na te gaan of de persoon al is ingeschreven in de bevolkingsadministraties van de eilanden. Op de openbare lichamen wordt ook altijd een BRP-presentievraag gesteld, zéker bij een migratie van een van de landen naar een openbaar lichaam. Op basis van dit bericht en eventuele bron-/identificatiedocumenten maakt de ambtenaar een nieuwe PL aan of actualiseert een bestaande PL van die persoon. De ambtenaar neemt in ieder geval het administratienummer van het (ei)land van vertrek over. [Is er sprake van een interinsulaire verhuizing tussen twee openbare lichamen, dan wordt ook het burgerservicenummer overgenomen; van of naar een Caribisch land is dit niet van toepassing.](#) Na inschrijving genereert het PIVA-systeem een bericht ter bevestiging aan het eiland van vertrek.

<plaatje>

#### Exceptie 1 Een Persoon meldt zich op een ander (ei)land

De ambtenaar heeft geen door de PIVA FTPs-client toegezonden bericht met de persoonsgegevens aangetroffen. Op basis van het bewijs van uitschrijving waarop het aangegeven (ei)land vermeld is, verzoekt de ambtenaar bij de PBK-module om de gegevens. Nadat hij de persoonsgegevens heeft ontvangen, volgt hij de standaard procedure (vergelijk Exceptie 1 scenario 2.2).

## **5.2 PBK-module**

De PBK-module is een bestaand systeem, waarvan het beheer is ondergebracht bij RvIG. Samen met de standaard BRP-VOA gedraagt de PBK-module zich richting BRP als een systeem zoals dat van een BRP-afnemer. Het systeem fungeert als een brug tussen de PIVA-systemen en de BRP-omgeving.

Voordat het systeem gebruikt kan worden, dient de gebruiker zich eerst aan te melden bij het systeem. Hierbij wordt de gebruiker geïdentificeerd en voorzien van de juiste rechten.

De afhandeling van berichten geschiedt in vrijwel alle gevallen automatisch. Slechts als een persoon bij een migratie uit een van de eilanden zich meldt bij een andere gemeente en het een eerste inschrijving betreft, dient de gebruiker een ontvangen bericht handmatig te selecteren en voor verzending naar een nieuwe geadresseerde door te sturen.

In het geval dat een persoon zich meldt bij een andere gemeente stuurt de gemeente waarbij deze persoon zich meldt een verzoek om toezending van persoonsgegevens naar de PBK-module in een Vrij bericht. Hierin is voldoende informatie opgenomen voor unieke identificatie van de persoon zodat de gebruiker van de PBK-module het bijbehorende bericht met persoonsgegevens kan opzoeken. Vervolgens stuurt de gebruiker deze gegevens naar de gemeente waarbij de persoon zich gemeld heeft in de vorm van een melding aankomende verhuizing. Daarbij selecteert hij de gemeente uit een lijst.

Naast deze functie beschikt de gebruiker over de mogelijkheid om de vastgelegde informatie aangaande het gebruik van de PBK-module op te vragen. Dit betreft de verkeersinformatie van de berichtenstroom over een bepaalde periode, maar niet de persoonsgegevens uit de berichten.

Indien persoonsgegevens bij de PBK-module niet automatisch verwijderd kunnen worden, zal de gebruiker de persoonsgegevens handmatig verwijderen. Dit komt voor in het geval dat er op basis van de ontvangen informatie geen of niet eenduidig een persoon is te identificeren. Van deze verwijdering genereert de PBK-module altijd een bericht aan de verzender van het verwijderde bericht.

[Als een persoon verhuist naar een van de Caribische landen, dan wordt het BSN niet meegestuurd in de persoonsgegevens.](#)

### **5.3.1 Scenario 1: Van de (ei)landen naar NL**

De Nederlandse gemeente ontvangt een Vrij bericht met daarin een melding van een aankomende verhuizing. De BRP-gebruiker verwerkt deze gegevens.

[Voor de Caribische landen geldt:](#) Als de persoon zich meldt bij de gemeente en al eerder in Nederland ingeschreven is geweest, dan zoekt de gebruiker zijn PL op in de BRP. De gegevens worden eventueel via een intergemeentelijke verhuizing opgehaald. Vervolgens actualiseert de gebruiker de historische gegevens aan de hand van de toegezonden melding, eventueel aangevuld met gegevens uit bron-/ identificatiedocumenten. De gebruiker neemt het administratienummer van PIVA over.

[Voor de openbare lichamen geldt: Elke ingezetene van een openbaar lichaam die zich meldt bij een Nederlandse gemeente heeft al een inschrijving in de BRP \(in de RNI\). Dus de gebruiker zoekt zijn PL op in de BRP en haalt de gegevens op via een intergemeentelijke verhuizing. Vervolgens actualiseert de gebruiker de historische gegevens aan de hand van de toegezonden melding, eventueel aangevuld met gegevens uit bron-/ identificatiedocumenten.](#)

~~[Ook bij een procedure voor eerste inschrijving wordt het administratienummer van PIVA uit het Vrij bericht overgenomen in de BRP. Dit om PIVA en BRP consistent te houden.](#)~~

Meldt een persoon zich bij een andere gemeente dan aangegeven, dan zal de gemeente waar de persoon zich meldt geen Vrij bericht met deze melding hebben ontvangen. De BRP-gebruiker dient een Vrij bericht naar de PBK-module te sturen met daarin een verzoek om toezending van de persoonsgegevens. Hierin staan voldoende gegevens voor unieke identificatie van de persoon. Vervolgens treedt ~~[de aan het begin van dit en van de hierboven beschreven scenario genoemde procedures](#)~~ in werking na ontvangst van de melding van een aankomende verhuizing.

### **6.1 Datamodel gegevens**

<...>

Categorie nummer	Categorie naam	Groep Nummer	Groepen	Element nummer	Element Naam
01	Persoon	01	Identificatie-nummers	01.10	A-nummer
				<a href="#">01.20</a>	<a href="#">Burgerservicenummer</a>
		02	Naam	02.10	Voornamen
				02.20	Adellijke titel/ Predicaat
				02.30	Voorvoegsel geslachtsnaam
				02.40	Geslachtsnaam
		03	Geboorte	03.10	Geboortedatum
				03.20	Geboorteplaats
				03.30	Geboorteland
		04	Geslacht	04.10	Geslachtsaanduiding
		61	Naamgebruik	61.10	Aanduiding Naamgebruik
		81	Akte	81.10	Registergemeente akte
				81.20	Aktenummer
		82	Document	82.10	Gemeente document
				82.20	Datum document
				82.30	Beschrijving document
85	Geldigheid	85.10	Ingangsdatum geldigheid		
86	Opneming	86.10	Datum van opneming		

## Opmerkingen:

- ~~In de gegevensset zoals beschreven in het LO BES komt element 01.20 ID-nummer persoon voor. En in het LO BRP komt element 01.20 Burgerservicenummer voor. Dit zijn verschillende gegevens zodat het niet zinvol is om dit element uit te wisselen. Dit gegeven ontbreekt daarom in dit overzicht.~~
- ~~In de gegevensset zoals beschreven in het LO BES komt element 01.30 ID-nummer persoon voor. Dit nummer is alleen relevant op het eiland waar het is uitgegeven. Het is daarom niet zinvol dit element uit te wisselen.~~
- ~~In de gegevensset zoals beschreven in het LO BES komt element 01.20 Burgerservicenummer voor. Dit gegeven wordt alleen uitgewisseld tussen Nederland en de openbare lichamen Bonaire, Saba en Sint Eustatius, en tussen de openbare lichamen onderling. De Caribische landen gebruiken het burgerservicenummer niet. Daarom wordt dit gegeven niet uitgewisseld als bij een verhuizing tenminste één van de Caribische landen is betrokken.~~
- Zowel in het LO BES als in het LO BRP komen de elementen 20.10 Vorig A-nummer en 02.20 Volgend A-nummer voor. Deze gegevens hebben voor de uitwisseling van gegevens binnen het Koninkrijk geen betekenis en ontbreken dan ook hier.



Categorie nummer	Categorie Naam	Groep Nummer	Groepen	Element nummer	Element naam
02	Ouder1	01	Identificatie-nummers	01.10	A-nummer
				<del>01.20</del>	<del>Burgerservicenummer</del>
		02	Naam	02.10	Voornamen
				02.20	Adellijke titel/ predicaat
				02.30	Voorvoegsel geslachtsnaam
				02.40	Geslachtsnaam
		03	Geboorte	03.10	Geboortedatum
				03.20	Geboorteplaats
				03.30	Geboorteland
		04	Geslacht	04.10	Geslachtsaanduiding
		62	Familierechtelijke betrekking	62.10	Datum ingang familie-rechtelijke betrekking
		81	Akte	81.10	Registergemeente akte
				81.20	Aktenummer
		82	Document	82.10	Gemeente document
				82.20	Datum document
				82.30	Beschrijving document
		85	Geldigheid	85.10	Ingangsdatum geldigheid
86	Opneming	86.10	Datum van opneming		

## Opmerkingen:

- ~~In de gegevensset zoals beschreven in het LO BES komt element 01.20 ID-nummer persoon voor. En in het LO BRP komt element 01.20 Burgerservicenummer voor. Dit zijn verschillende gegevens zodat het niet zinvol is om dit element uit te wisselen. Dit gegeven ontbreekt daarom in dit overzicht.~~
- ~~In de gegevensset zoals beschreven in het LO BES komt element 01.30 ID-nummer persoon voor. Dit nummer is alleen relevant op het eiland waar het is uitgegeven. Het is daarom niet zinvol dit element uit te wisselen.~~
- ~~In de gegevensset zoals beschreven in het LO BES komt element 01.20 Burgerservicenummer voor. Dit gegeven wordt alleen uitgewisseld tussen Nederland en de openbare lichamen Bonaire, Saba en Sint Eustatius, en tussen de openbare lichamen onderling. De Caribische landen gebruiken het burgerservicenummer niet. Daarom wordt dit gegeven niet uitgewisseld als bij een verhuizing tenminste één van de Caribische landen is betrokken.~~

Categorie nummer	Categorie Naam	Groep Nummer	Groepen	Element nummer	Element naam
03	Ouder2	01	Identificatie-nummers	01.10	A-nummer
				<a href="#">01.20</a>	<a href="#">Burgerservicenummer</a>
		02	Naam	02.10	Voornamen
				02.20	Adellijke titel/ predicaat
				02.30	Voorvoegsel geslachtsnaam
				02.40	Geslachtsnaam
		03	Geboorte	03.10	Geboortedatum
				03.20	Geboorteplaats
				03.30	Geboorteland
		04	Geslacht	04.10	Geslachtsaanduiding
		62	Familierechtelijke betrekking	62.10	Datum ingang familie-rechtelijke betrekking
		81	Akte	81.10	Registergemeente akte
				81.20	Aktenummer
		82	Document	82.10	Gemeente document
				82.20	Datum document
				82.30	Beschrijving document
85	Geldigheid	85.10	Ingangsdatum geldigheid		
86	Opneming	86.10	Datum van opneming		

## Opmerkingen:

- ~~In de gegevensset zoals beschreven in het LO BES komt element 01.20 ID-nummer persoon voor. En in het LO BRP komt element 01.20 Burgerservicenummer voor. Dit zijn verschillende gegevens zodat het niet zinvol is om dit element uit te wisselen. Dit gegeven ontbreekt daarom in dit overzicht.~~
- ~~In de gegevensset zoals beschreven in het LO BES komt element 01.30 ID-nummer persoon voor. Dit nummer is alleen relevant op het eiland waar het is uitgegeven. Het is daarom niet zinvol dit element uit te wisselen.~~
- ~~In de gegevensset zoals beschreven in het LO BES komt element 01.20 Burgerservicenummer voor. Dit gegeven wordt alleen uitgewisseld tussen Nederland en de openbare lichamen Bonaire, Saba en Sint Eustatius, en tussen de openbare lichamen onderling. De Caribische landen gebruiken het burgerservicenummer niet. Daarom wordt dit gegeven niet uitgewisseld als bij een verhuizing tenminste één van de Caribische landen is betrokken.~~

&lt;...&gt;

Categorie nummer	Categorie naam	Groep Nummer	Groepen	Element nummer	Element naam
05	Huwelijk/ Geregistreerd partnerschap	01	Identificatienummers	01.10	A-nummer
				<a href="#">01.20</a>	<a href="#">Burgerservicenummer</a>
		02	Naam	02.10	Voornamen
				02.20	Adellijke titel/ predicaat
				02.30	Voorvoegsel geslachtsnaam
				02.40	geslachtsnaam
		03	Geboorte	03.10	Geboortedatum
				03.20	Geboorteplaats
				03.30	Geboorteland
		04	Geslacht	04.10	Geslachtsaanduiding
		06	Huwelijkssluiting/ Aangaan geregistreerd partnerschap	06.10	Datum huwelijkssluiting/ aangaan geregistreerd partnerschap
				06.20	Plaats huwelijkssluiting/ aangaan geregistreerd partnerschap
				06.30	Land huwelijkssluiting/ aangaan geregistreerd partnerschap
		07	Ontbinding huwelijk/ geregistreerd partnerschap	07.10	Datum ontbinding huwelijk/geregistreerd partnerschap
				07.20	Plaats ontbinding huwelijk/geregistreerd partnerschap
				07.30	Land ontbinding huwelijk/geregistreerd partnerschap
				07.40	Reden ontbinding huwelijk/geregistreerd partnerschap
		15	Soort verbintenis	15.10	Soort verbintenis
		81	Akte	81.10	Registergemeente akte
				81.20	Aktenummer
		82	Document	82.10	Gemeente document
				82.20	Datum document
				82.30	Beschrijving Document
85	Geldigheid	85.10	Ingangsdatum geldigheid		
86	Opneming	86.10	Datum van opneming		

## Opmerkingen:

- ~~In de gegevensset zoals beschreven in het LO BES komt element 01.20 ID-nummer persoon voor. En in het LO BRP komt element 01.20 Burgerservicenummer voor. Dit zijn verschillende gegevens zodat het niet zinvol is om dit element uit te wisselen. Dit gegeven ontbreekt daarom in dit overzicht.~~
- ~~In de gegevensset zoals beschreven in het LO BES komt element 01.30 ID-nummer persoon voor. Dit nummer is alleen relevant op het eiland waar het is uitgegeven. Het is daarom niet zinvol dit element uit te wisselen.~~
- ~~In de gegevensset zoals beschreven in het LO BES komt element 01.20 Burgerservicenummer voor. Dit gegeven wordt alleen uitgewisseld tussen Nederland en de~~

[openbare lichamen Bonaire, Saba en Sint Eustatius, en tussen de openbare lichamen onderling. De Caribische landen gebruiken het burgerservicenummer niet. Daarom wordt dit gegeven niet uitgewisseld als bij een verhuizing tenminste één van de Caribische landen is betrokken.](#)

&lt;...&gt;

Categorie nummer	Categorie naam	Groep nummer	Groepen	Element nummer	Element Naam
09	Kind	01	Identificatie-nummers	01.10	A-nummer
				<a href="#">01.20</a>	<a href="#">Burgerservicenummer</a>
		02	Naam	02.10	Voornamen
				02.20	Adellijke titel/ Predicaat
				02.30	Voorvoegsel geslachtsnaam
				02.40	Geslachtsnaam
		03	Geboorte	03.10	Geboortedatum
				03.20	Geboorteplaats
				03.30	Geboorteland
		81	Akte	81.10	Registergemeente akte
				81.20	Aktenummer
		82	Document	82.10	Gemeente document
				82.20	Datum document
				82.30	Beschrijving Document
		85	Geldigheid	85.10	Ingangsdatum geldigheid
86	Opneming	86.10	Datum van opneming		
		89	Registratie afstamming	89.10	Registratie betrekking

Opmerkingen:

- ~~In de gegevensset zoals beschreven in het LO BES komt element 01.20 ID-nummer persoon voor. En in het LO BRP komt element 01.20 Burgerservicenummer voor. Dit zijn verschillende gegevens zodat het niet zinvol is om dit element uit te wisselen. Dit gegeven ontbreekt daarom in dit overzicht.~~
- ~~In de gegevensset zoals beschreven in het LO BES komt element 01.30 ID-nummer persoon voor. Dit nummer is alleen relevant op het eiland waar het is uitgegeven. Het is daarom niet zinvol dit element uit te wisselen.~~
- ~~In de gegevensset zoals beschreven in het LO BES komt element 01.20 Burgerservicenummer voor. Dit gegeven wordt alleen uitgewisseld tussen Nederland en de openbare lichamen Bonaire, Saba en Sint Eustatius, en tussen de openbare lichamen onderling. De Caribische landen gebruiken het burgerservicenummer niet. Daarom wordt dit gegeven niet uitgewisseld als bij een verhuizing tenminste één van de Caribische landen is betrokken.~~
- In de gegevensset komt element 89.10 Registratie betrekking voor. Omdat Levenloos geboren kinderen wel in Nederland en op de BES-eilanden worden geregistreerd, maar niet in de Caribische landen, wordt dit gegeven niet uitgewisseld als bij een verhuizing tenminste één van de Caribische landen is betrokken.

&lt;...&gt;

### 8.3 Specificatie PIVA-berichten

#### 8.3.1 Ma01

Berichtnummer	Ma01
Berichtnaam	Versturen Antwoord
Omschrijving	Dit bericht wordt verstuurd door het (ei)land indien de persoonsgegevens verwerkt zijn.
Te verzenden door	(ei)land
Te verzenden aan	PBK-module / Gegevensbeheer RvIG of het (ei)land
Volgt op bericht	Mz01
Wordt gevolgd door	
Kop bevat	random key = 8 posities berichtnummer = 4 posities
Inhoud bevat	Categorie 01 Persoon 01.01.10 A-nummer  Indien aanwezig <a href="#">en indien niet verstuurd aan een van de Caribische landen</a> aangevuld met: <hr/> <u>01.01.20</u> <a href="#">Burgerservicenummer</a> 01.02.10 Voornamen 01.02.20 Adellijke titel/predicaat 01.02.30 Voorvoegsel geslachtsnaam 01.02.40 (Geslachts)naam 01.03.10 Geboortedatum 01.03.20 Geboorteplaats 01.03.30 Geboorteland 01.04.10 Geslachtsaanduiding  Categorie 08 Verblijfplaats 08.09.10 Eiland van inschrijving 08.09.20 Datum inschrijving

#### 8.3.2 Me01

Berichtnummer	Me01
Berichtnaam	Melding vestiging ander (ei)land
Omschrijving	Dit bericht wordt verstuurd door de PBK-module aan het oorspronkelijke aangemelde (ei)land van vestiging
Te verzenden door	PBK-module
Te verzenden aan	(ei)land
Volgt op bericht	
Wordt gevolgd door	
Kop bevat	random key = 8 posities berichtnummer = 4 posities
Inhoud bevat	Categorie 01 Persoon 01.01.10 A-nummer  Indien aanwezig <a href="#">en indien niet verstuurd aan een van de Caribische landen</a> aangevuld met: <hr/> <u>01.01.20</u> <a href="#">Burgerservicenummer</a> 01.02.10 Voornamen

01.02.20	Adellijke titel/predicaat
01.02.30	Voorvoegsel geslachtsnaam
01.02.40	(Geslachts)naam
01.03.10	Geboortedatum
01.03.20	Geboorteplaats
01.03.30	Geboorteland
01.04.10	Geslachtsaanduiding

### **8.3.4 Mi01**

Berichtnummer	Mi01
Berichtnaam	Melding inschrijving (ei)land
Omschrijving	Dit bericht is een bevestiging van inschrijving in Nederlandse gemeente die aan het (ei)land van vertrek gestuurd wordt.
Te verzenden door	PBK-module / Gegevensbeheer RvIG
Te verzenden aan	(ei)land
Volgt op bericht	Mo01
Wordt gevolgd door	
Kop bevat	random key = 8 posities berichtnummer = 4 posities
Inhoud bevat	Categorie 01 Persoon  01.01.10 A-nummer <a href="#">01.01.20 Burgerservicenummer (indien niet verstuurd aan een van de Caribische landen)</a>  De groepen: 02 Naam 03 Geboorte  Categorie 08 Verblijfplaats 08.09.10 Gemeente van inschrijving 08.09.20 Datum inschrijving

### **8.3.6 Mn01**

Berichtnummer	Mn01
Berichtnaam	Melding niet ingeschreven
Omschrijving	Dit bericht wordt gestuurd aan het (ei)land indien de persoonsgegevens door de PBK-module verwijderd worden omdat de persoon zich niet binnen een jaar ingeschreven heeft.
Te verzenden door	PBK-module / Gegevensbeheer RvIG, (ei)land
Te verzenden aan	(ei)land
Volgt op bericht	Mo01
Wordt gevolgd door	
Kop bevat	random key = 8 posities berichtnummer = 4 posities
Inhoud bevat	Categorie 01 Persoon  01.01.10 A-nummer  Indien aanwezig <a href="#">en indien niet verstuurd aan een van de Caribische landen</a> aangevuld met:

<u>01.01.20</u>	<a href="#">Burgerservicenummer</a>
01.02.10	Voornamen
01.02.20	Adellijke titel/predicaat
01.02.30	Voorvoegsel geslachtsnaam
01.02.40	(Geslachts)naam
01.03.10	Geboortedatum
01.03.20	Geboorteplaats
01.03.30	Geboorteland
01.04.10	Geslachtsaanduiding
Categorie 08 Verblijfplaats	
08.09.10	Gemeente van inschrijving
08.09.20	Datum inschrijving

### **8.3.8 Mq01**

Berichtnummer	Mq01
Berichtnaam	Versturen Antwoord
Omschrijving	Dit bericht wordt verstuurd door het (ei)land indien de persoonsgegevens verwerkt zijn.
Te verzenden door	(ei)land
Te verzenden aan	PBK-module / Gegevensbeheer RvIG
Volgt op bericht	Mm01
Wordt gevolgd door	
Kop bevat	random key = 8 posities berichtnummer = 4 posities
Inhoud bevat	Categorie 01 Persoon
	01.01.10 A-nummer
	Indien aanwezig <a href="#">en indien niet verstuurd aan een van de Caribische landen</a> aangevuld met:

<u>01.01.20</u>	<a href="#">Burgerservicenummer</a>
01.02.10	Voornamen
01.02.20	Adellijke titel/predicaat
01.02.30	Voorvoegsel geslachtsnaam
01.02.40	(Geslachts)naam
01.03.10	Geboortedatum
01.03.20	Geboorteplaats
01.03.30	Geboorteland
01.04.10	Geslachtsaanduiding
Categorie 08	
Verblijfplaats	
08.09.10	Gemeente van inschrijving
08.09.20	Datum inschrijving

### **8.3.9 Mv01**

Berichtnummer	Mv01
Berichtnaam	Verzoek toezending Persoonsgegevens
Omschrijving	Dit bericht wordt verstuurd door het (ei)land aan PBK-module / Gegevensbeheer RvIG of het (ei)land van vertrek indien er geen persoon gegevens zijn ontvangen.
Te verzenden door	(ei)land
Te verzenden aan	PBK-module / Gegevensbeheer RvIG en (ei)land
Volgt op bericht	

Wordt gevolgd door	Mz01 of Mf01
Kop bevat	random key = 8 posities berichtnummer = 4 posities herhaling = 1 positie
Inhoud bevat	01.01.10 A-nummer 01.02.40 Geslachtsnaam  Eventueel aangevuld met: <u>01.01.20 Burgerservicenummer</u> 01.02.10 Voornamen 01.02.20 Adellijke titel/predikaat 01.02.30 Voorvoegsel geslachtsnaam 01.02.40 (Geslachts)naam 01.03.10 Geboortedatum 01.03.20 Geboorteplaats 01.03.30 Geboorteland 01.04.10 Geslachtsaanduiding